

# ROCHEFORT LE MAG

Automne 2024

#104

## TERRAINS SYNTHÉTIQUES

100 % recyclés, 100 % recyclables



La cérémonie militaire du 14 septembre s'est déroulée en présence d'Hervé Blanché. À ses côtés Brice Blondel, Préfet de la Charente-Maritime et Caroline Campodarve-Puente, 1<sup>ère</sup> Adjointe.

## HERVÉ BLANCHÉ

Maire de Rochefort,  
Président de la Communauté d'agglomération  
Rochefort Océan



Au moment de rédiger ces quelques lignes, les Jeux Paralympiques s'achèvent. La France et Rochefort viennent de vivre une parenthèse Olympique enchantée. Un moment de communion comme notre Nation sait en réaliser lorsque le monde la regarde et qu'il se retrouve chez elle. Pendant près d'un mois, nous sommes parvenus, en dépit d'un contexte politique délicat et sans précédent, à faire taire nos avis contraires pour nous concentrer sur les succès de nos athlètes et partager la joie immense qu'ils nous ont donnée ! Une respiration au service d'une ambition dont le monde entier aura été le témoin. La France, les Français ont répondu présent à ce rendez-vous fixé par l'Histoire et ont offert à la planète leur plus beau visage. Les exploits, les sportifs, les bénévoles, Paris sublimée, la France enchantée pour accueillir la planète et ses champions. C'est un message d'espérance, comme seule la France sait en rédiger.

Dans les mois à venir, conservons dans nos esprits cette symphonie. Les temps présents sont durs. Gouverner s'annonce compliqué.

À Rochefort, comme partout nous faisons face à une situation financière contrainte. Nous sommes soumis aux secousses qui frappent le secteur de l'immobilier et aux difficultés liées au déficit budgétaire de notre pays. L'heure est donc venue de faire des choix forts pour passer l'écueil et poursuivre la transformation de notre ville.

Vous le lirez dans ce nouveau numéro nous améliorons notre politique d'équipements sportifs avec nos nouveaux terrains synthétiques partagés entre deux établissements scolaires (lycée Merleau-Ponty et collège Grimaux) et notre club de foot local. Nous poursuivons notre ambitieux chantier d'économie d'énergie sur l'ensemble de notre patrimoine immobilier et de nos pratiques professionnelles. La ville voit également s'achever le chantier du Centre Educatif Fermé et je me réjouis que Rochefort prenne toute sa part au nécessaire renforcement de la politique pénale de l'Hexagone.

Avant de conclure mon propos d'automne, je souhaite rassurer tout le monde, et vous annoncer le retour de notre patinoire au mois de décembre, sur la place Colbert, pour faire de Rochefort la capitale d'hiver de la Charente-Maritime.

Bonne lecture à tous.

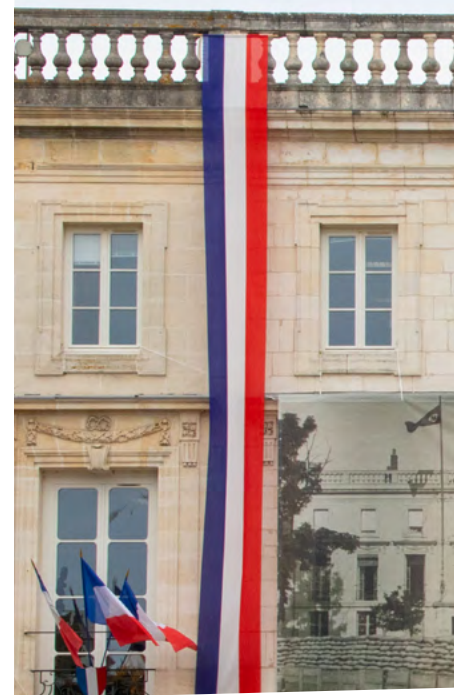

Directeur de la publication : Hervé Blanché. Conception et réalisation : service communication.

Hôtel de Ville 119 rue Pierre Loti - 17300 Rochefort - Tél 05 46 82 66 56.

Directrice de la Communication : Bénédicte Bourgoin. Rédacteur en chef : Laurent Brodut. Création de la maquette /

Mise en page : Fanny Selin. Crédit photos : Simon David / Laurent Brodut / Stéphanie Prédot - Caro, Maité Duplant -

Ville de Rochefort, Archives Rochefort Océan, CCAS, Thomas Duranteau, Clément Alloing, Quentin Chevrier, Anthony

Carcone, Nora Shutz, dr

Photo de une : Simon David - Caro. Photos ci-contre : Simon David - Caro, Franck Lasseron - armée de l'Air et de l'Espace

ISSN 1632-3246. Dépôt légal à parution.

Impression : Imprimerie Rochelaise, entreprise certifiée ISO 14001,

Imprim'Vert, Print'Ethic et PEFC". Tirage : 16 000 exemplaires



CONTACTS :

[www.ville-rochefort.fr](http://www.ville-rochefort.fr)

[villederochefort](https://www.instagram.com/villederochefort)

[facebook.com/Rochefort17](https://www.facebook.com/Rochefort17)

[mairie@ville-rochefort.fr](mailto:mairie@ville-rochefort.fr)

## 80 ANS DE LA LIBÉRATION DE ROCHEFORT :

Le 12 septembre 1944, Rochefort était enfin libérée du joug de l'occupant nazi. Pour marquer ce 80<sup>ème</sup> anniversaire, la façade de l'Hôtel de Ville était pavoisée avec une photo grand format de la place Colbert pendant l'occupation allemande. Trois temps forts ont marqué la commémoration de cet épisode historique majeur. Une cérémonie militaire au monument aux Morts en présence des enfants des écoles (12 septembre) était émaillée de la lecture de discours historiques extraits du journal *Le Démocrate* du 14 septembre 1944. Le 14 septembre 2024, alors que les Rochefortais (re)découvraient le blockhaus sous l'aire des Gréments, la place Colbert reprenait ses atours rétro des années 40. Jusqu'au 15 janvier, une exposition intitulée *La Libération de Rochefort* est accessible gratuitement dans le hall de l'Hôtel de Ville.

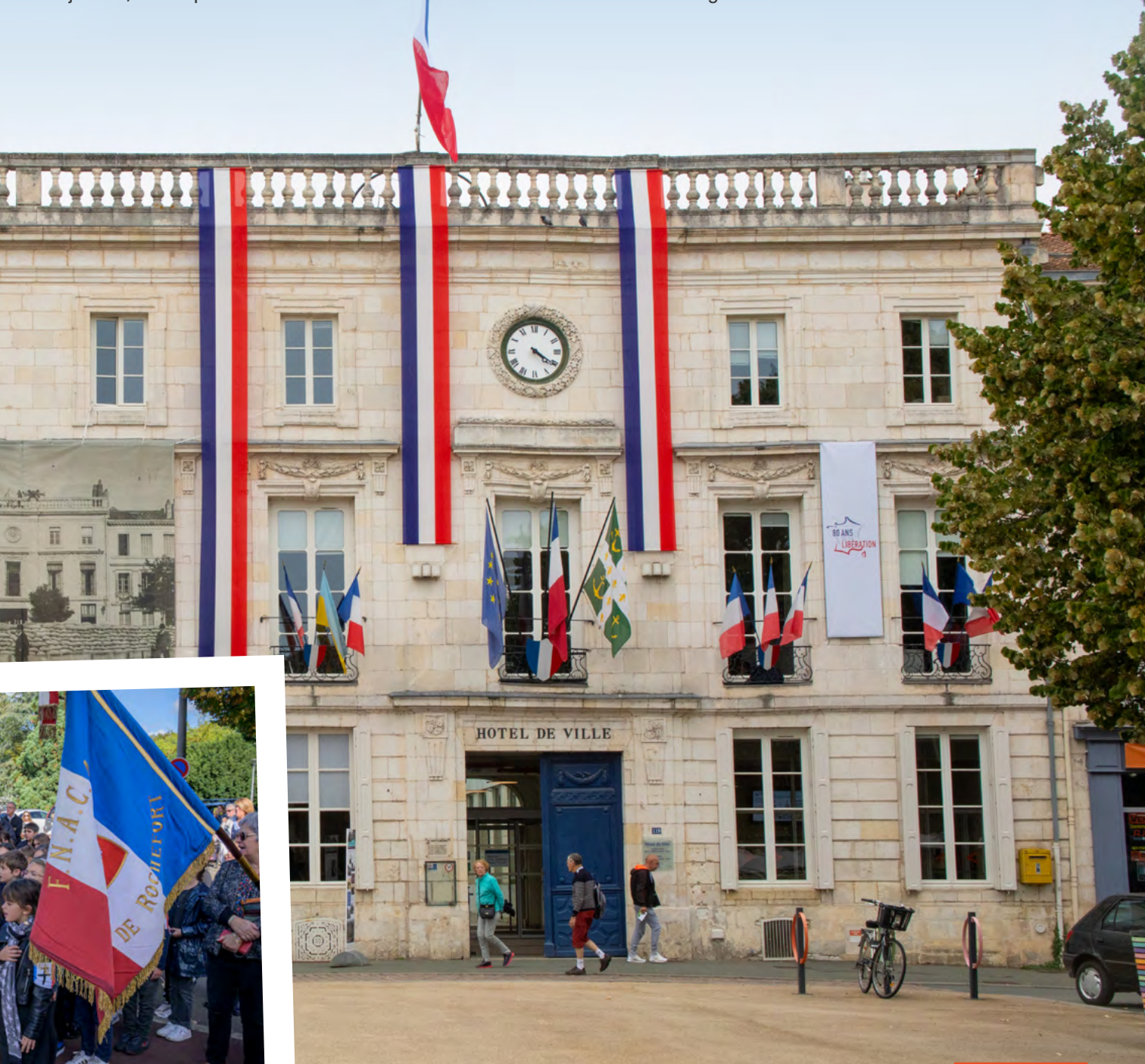

## UN DOJO À LIBÉ

C'est un effet des Jeux Olympiques : l'école Libération accueille un Dojo Solidaire. Depuis avril, ce nouvel équipement fait écho au projet pédagogique de l'école en faveur de l'aisance motrice des enfants. Il est également accessible aux habitants de ce quartier prioritaire. Le Judo Club Rochefortais en assure la gestion depuis son ouverture. Dans le cadre des J.O. 2024 en France, l'Agence Nationale du Sport a financé 5 000 équipements de proximité pour un montant total de 40 millions d'euros. Parmi ces derniers, 1 000 dojos dont le pilotage est assuré par Damien Le Bour, conseiller technique national à la Fédération Française de Judo. Grâce à son implication, Rochefort a été la toute première ville de la Charente-Maritime à bénéficier d'un « dojo solidaire ». Son aménagement (34 000 €) a été financé à 80% par l'Agence nationale du Sport et 20% par France Judo..



## LE ZOOM DES ARCHIVES LES ARCHIVES C'EST VOUS !



Chacun d'entre nous peut posséder une parcelle de la mémoire plus ou moins ancienne de notre territoire et contribuer à la faire vivre. L'un des derniers dons en date aux Archives Rochefort Océan est celui d'une Rochefortaise, Katiana Helfrich, qui a retrouvé dans les cartons familiaux le registre de l'Amicale des Résistants de Rochefort. Un document récupéré par son père brocanteur. Compte-tenu du caractère sensible de ces pages reliées et manuscrites relatant la vie de cette association créée en octobre 1944 et dissoute en juillet 1946, son découvreur avait préféré le conserver à l'abri des regards. Alors que le monde célébrait, cette année, le 80<sup>ème</sup> anniversaire du débarquement en Normandie, sa fille a choisi les archives Rochefort-Océan pour conserver cette part de notre histoire.

**Pour faire un don aux Archives Rochefort-Océan : 05 46 82 66 50.**

Le registre de l'Amicale des Résistants rochefortais remis au Maire et examiné par Caroline Campodarve-Puente, élue en charge des Archives.



## JEUNES MÉRITANTS ILS SONT DIX !

Dix jeunes ont été récompensés cette année. Chaque année, la Ville et son Conseil des Sages distinguent de jeunes Rochefortais pour leur talent ou encore leur engagement, individuel ou collectif, dans des actions de solidarité, de citoyenneté. Tous les ans, les lycées, collèges, associations clubs sportifs... sont sollicités pour désigner l'un de leurs jeunes particulièrement méritant. Chaque candidature est ensuite examinée par un comité constitué par le Conseil des Sages sous la présidence de Christèle Morin, adjointe au Maire en charge de la Démocratie locale, de la Proximité, la propreté, la salubrité et les Espaces verts.

**[www.ville-rochefort.fr/la-ville-et-le-conseil-des-sages-re-](http://www.ville-rochefort.fr/la-ville-et-le-conseil-des-sages-re-)**



## PISCINE JEAN-LANGET PRÊTE POUR L'HIVER !

Des horaires d'ouverture au public étendus, des activités adultes et enfants réaménagées : à l'aube de cette nouvelle saison d'hiver, la piscine se réorganise pour vous offrir un accès plus fluide et plus adapté. Les plages d'ouverture au public sont désormais élargies à 27 heures hebdomadaires (contre 24 auparavant). Les activités adultes sont plus nombreuses et proposées sur inscription et aussi sur réservation. Pour un meilleur accès aux bassins, les bébés nageurs sont maintenant accueillis le dimanche matin dans une eau toujours chauffée à 32°.

Toutes les infos : [www.ville-rochefort.fr/piscine-municipale-jean-langet](http://www.ville-rochefort.fr/piscine-municipale-jean-langet)

### RÉNOVATION : UN PROJET À 12 MILLIONS €

Les travaux ne devraient pas débuter avant 2026. L'objectif de la Ville de Rochefort étant de rénover la piscine Jean-Langet, aujourd'hui âgée de 55 ans. L'équipement ne répond plus aux critères actuels qui font une place aussi importante à la dimension ludique des bassins qu'à leur vocation sportive, familiale et éducative. C'est à la population de l'agglomération dans son ensemble, et particulièrement aux enfants, que sera dédiée ce nouveau centre aquatique pour lequel la ville a déjà provisionné un budget de 12 millions d'euros HT auquel la CARO participe à hauteur de 6 millions. Aussi bien destiné aux habitants qu'aux clubs sportifs et associations, le futur centre aquatique accueillera également les élèves des établissements scolaires de Rochefort Océan. Il faudra attendre 2029 pour inaugurer les nouveaux bassins rochefortais dont les performances énergétiques font également partie des évolutions attendues.

[www.ville-rochefort.fr/le-projet-de-rehabilitation-de-la-piscine-jean-langet](http://www.ville-rochefort.fr/le-projet-de-rehabilitation-de-la-piscine-jean-langet)

## STEREOPARC SUCCÈS CONFIRMÉ !

Les deux soirées de Stereoparc ont attiré cette année 17 000 festivaliers venus de toute la France pour ne rien rater de cette édition 2024. Stereoparc est désormais inscrit parmi les principaux rendez-vous électro de l'été en France. Depuis plusieurs années la scène rochefortaise attire le fleuron des Dj internationaux qui ne se font pas prier pour venir mixer au cœur de l'emblématique Corderie Royale. Qu'ils viennent de la région, de Paris, du grand Est..., les festivaliers ne s'y trompent pas !



Parmi les grands noms de l'électro en France et dans le monde, Joachim Pastor a encore une fois mis le feu à la Corderie lors du dernier Stereoparc.



## PATINOIRE 1 000 M<sup>2</sup> DE PLAISIR !

Il y a des rendez-vous qui ne se manquent pas ! La patinoire de la place Colbert en fait partie et reste l'une des plus belles de France. À l'abri des intempéries, que vous soyez patineur expérimenté ou débutant, vous pourrez profiter d'un jardin de glace de 1 000 m<sup>2</sup> qui comprend aussi un espace d'évolution pour les plus petits. Principale animation des fêtes de fin d'année dans notre ville, la patinoire ouvrira au public du 30 novembre au 5 janvier. Spectacle d'inauguration prévu vendredi 29 novembre...



# TERRAINS SYNTHÉTIQUES

## 100 % RECYCLÉS, 100 % RECYCLABLES

### Jean-Marie Le Bras,

Adjoint au Maire chargé de la Politique sportive, du Port de plaisance, Palais des congrès et des Salles

Un an de travaux aura été nécessaire pour livrer les deux terrains synthétiques de la Casse aux Prêtres. La tempête Domingos de novembre 2023 suivie d'un hiver à la pluviométrie particulièrement importante ont retardé la durée de ce chantier et notamment les opérations de collage du revêtement. Désormais, deux terrains de jeu et d'entraînement sont accessibles toute l'année, quelles que soient les conditions météo. « Ces deux terrains présentaient de sérieuses dégradations qui impliquaient de les refaire complètement. Une opération coûteuse en soi pour les réhabiliter à l'identique mais qui aurait été encore plus onéreuse en termes d'entretien, notamment en arrosage. Dans le contexte d'une indispensable réduction de la consommation d'eau, le choix s'est imposé à nous pour des raisons évidentes », indique l'adjoint au Maire, Jean-Marie Le Bras qui a donc opté pour ce revêtement synthétique 100 % recyclable, conçu au moyen de fibres issues de matières plastique 100 % recyclées. Une aubaine pour le Rochefort Football Club qui approche les 600 licenciés et dénombre plus de 400 jeunes. Dès la fin du mois d'avril, Hervé Blanché remettait aussi les clés de ce nouvel équipement sportif au Proviseur du lycée Merleau-Ponty ainsi qu'à la Principale du collège Grimaux. Hors

vacances, l'un de ces deux terrains est dédié aux élèves et professeurs de ces deux établissements scolaires voisins.

L'autre à l'entraînement et aux matches du RFC et du club de football américain. Désormais, un hiver pluvieux ne sera plus un problème pour établir un calendrier sportif ni pour assurer un cours de sport ! Un été caniculaire pas davantage. Jean-Marie Le Bras s'en réjouit : « la fibre que nous avons choisie s'avère très peu réceptive à la chaleur ! ».

Le revêtement des deux terrains synthétiques de la Casse aux Prêtres est conçu à partir de fibres 100 % recyclées et 100 % recyclables.

#### COÛT DE L'OPÉRATION :

2,1 millions €

#### COÛT NET POUR ROCHEFORT : 545 000 €

**SUBVENTIONS :** Agence Nationale du Sport (150 000 €), Département de la Charente-Maritime (760 000 €), Région Nouvelle Aquitaine (475 000 €), Fonds d'Aide au Football Amateur (170 000 €).



## ROCHEFORT SUR VOTRE TOITURE, LA PLUIE VAUT DE L'OR

Dans un contexte de réchauffement climatique, l'eau de pluie devient un bien de plus en plus précieux. Ce bien qui s'écoule de vos toitures pour rejoindre le réseau public et finir à la Charente pourrait contribuer à arroser naturellement vos jardins et à réalimenter les nappes. Encore faut-il dé-raccorder du réseau public les parcelles et habitations privées et donner à leurs propriétaires le moyen de gérer leurs eaux de pluies. Pour démontrer que chacun peut gérer, chez soi, les eaux pluviales, un premier test grandeur nature est mené à Rochefort, quartier Le Bois - La Forêt. Au cas où des travaux seraient nécessaires, les propriétaires peuvent être aidés à hauteur de 1 000 €. Et si vous faites partie de ceux qui s'engagent à infiltrer dans le sol 25% de l'eau de pluie qui s'écoule de leur toiture, la CARO vous rembourse l'achat d'un récupérateur d'eau de pluie à hauteur de 150 €.

[www.giep.agglo-rochefortocean.fr](http://www.giep.agglo-rochefortocean.fr)



Le Bois - La Forêt : premier quartier test à Rochefort pour la récupération individuelle des eaux de pluie.

# DIGUE DE LIBÉRATION

PLUS QU'UNE PROTECTION



Le long du cheminement de la future digue, tous les platanes seront conservés.



**Alain Burnet**, Conseiller municipal

**APRÈS FOURAS, AIX ET PORT-DES-BARQUES, LA DEUXIÈME PHASE DU PAPI (PROGRAMME D'ACTIONS ET DE PRÉVENTION DES INONDATIONS) EST LANCÉE À ROCHEFORT. LES TRAVAUX DE LA DIGUE DE LIBÉRATION SONT ENGAGÉS. L'OUVRAGE RELIERA LA PORTE BÉGON AU PONT ROUGE. UNE ANNÉE DE CHANTIER EST PRÉVUE POUR PROTÉGER CETTE ESPACE SENSIBLE ET DÉSENCLEVER UN QUARTIER EN FACILITANT SA CONNEXION AVEC LE CENTRE-VILLE.**

C'est un ouvrage de 1,3 km que le Département construit le long de la Charente, sur la rive urbaine de Rochefort. Un muret d'un petit mètre de haut

voué à protéger les 1350 habitants des quartiers Libération et La Vacherie. Ce sont aussi 52 entreprises, 25 bâtiments publics et associatifs ainsi que l'activité du port de commerce qui sont mises à l'abri d'un aléa de type Xynthia + 20 cm. Entre cette future digue et le fleuve, une bande de 3,50 mètres accueillera un espace de circulation partagé entre piétons et cyclistes. Pour maintenir l'esthétique du lieu, en bord de Charente, et conserver un îlot de fraîcheur, les platanes seront tous conservés. Ce nouvel ouvrage constituera plus qu'une simple protection mais aussi un cheminement paysager entre le quartier Libération et le centre-ville.

En jaune : 1,3 km de digue pour protéger 1350 habitants et l'activité économique dans les quartiers du port de commerce, Libération et La Vacherie.



## IMPASSE FICHEMORE : VUE D'EN HAUT

Le long de cette voie de circulation, le merlon de terre qui la protège des inondations sera renforcé et sa partie supérieure aménagée en voie de circulation partagée. Piétons et cyclistes auront donc une vue de haut sur la Charente et le marais. La circulation automobile sera conservée sur la chaussée existante dont la largeur sera réduite.

## 2025 : LA DIGUE SUD-EST

Une deuxième digue de protection des espaces sensibles de Rochefort est prévue pour relier le collège La Fayette au Transbordeur puis à la forme de radoub. Elle alternera merlons de terre (dans le marais) et muret (le long de la Charente). Cette digue sud-est protégera 130 habitations et 88 entreprises, dont la zone horticole et de l'Arsenal. D'autres quartiers rochefortais comme La Beaune ou le Moulin de la Prée seront aussi concernés par des mesures de protection qui seront mises en œuvre après ces travaux de digue sud-est.

## DIGUE DE LIBÉRATION

### DURÉE DU CHANTIER :

12 mois environ

### DÉBUT DES TRAVAUX :

Novembre 2024

### FERMETURE DU TRONÇON LIBÉRATION - PORT DE COMMERCE :

Novembre 2024 – juin 2025 (accès riverains maintenu)

### COÛT DES TRAVAUX :

4,5 millions €

### FINANCEMENT :

État : 40% / Nouvelle Aquitaine : 20% / Charente-Maritime : 20% / CARO : 20%

# SECTORISATION SCOLAIRE

L'évolution permanente

**LA RENTRÉE 2024-2025 A ÉTÉ MARQUÉE PAR LE REDÉCOUPAGE DES SECTEURS SCOLAIRES. COMME EN 2010 ET 2018, CETTE NOUVELLE ÉVOLUTION, RÉALISÉE DANS UN SOUCI D'ÉQUILIBRE (MATERNELLES - ÉLÉMENTAIRES) ET DE MIXITÉ SOCIALE, RÉPOND À CELLE DE LA POPULATION.**

Quant la population municipale va, l'école va ! Hélas, lorsque la population affiche une courbe descendante, les naissances font de même. Les inscriptions à l'école aussi. De 273 bébés en 2010, Rochefort n'en a vu naître que 169 en 2023. Dans la même période, la population scolaire (maternelles et élémentaires) passait de 1893 enfants à 1416 inscrits dans les 8 groupes scolaires rochefortais. Déjà en 2008 et 2010, Rochefort fermait les écoles Pergaud (maternelle) et Colbert (élémentaire) pour les mêmes raisons qui l'ont amené à fermer l'école maternelle Champlain en juin dernier. C'est à ce moment qu'il a fallu revoir, une fois encore, la sectorisation scolaire. Depuis la rentrée, Rochefort est passé de 8 à 7 secteurs établis dans le respect de la répartition géographique des élèves dans des établissements qui doivent rester accessibles à pied depuis leur domicile, équidistants les uns des autres et maintenir la mixité sociale derrière leurs grilles.



## Sophie Cousty,

Adjointe au Maire chargée de la Petite Enfance, des Affaires scolaires et périscolaires

“Ne mettre aucune école en difficulté”

## Rochefort Le Mag : Pourquoi procède-t-on à une refonte de la carte scolaire

### municipale ?

**Sophie Cousty** : La sectorisation fait partie de nos compétences. À ce titre, nous avons le devoir d'observer au plus près toutes les évolutions de la démographie. Nos établissements sont des écoles de secteurs dans lesquelles nous devons répartir les élèves de la manière la plus juste qui soit tout en garantissant leur bon fonctionnement. Ces paramètres nous obligent à questionner la carte scolaire environ tous les 7 ans. La dernière refonte remonte à 2018.

## MATERNELLE ANATOLE-FRANCE DE GROS TRAVAUX D'ÉTÉ

Chaque année, la Ville profite de la trêve estivale pour réaliser l'entretien courant de ses établissements scolaires. La palme de l'investissement le plus important est attribué cette année à l'école maternelle Anatole-France. 280 000 euros viennent d'être investis pour réhabiliter les 4 classes, changer les sols, refaire les peintures, installer la fibre ainsi qu'un éclairage Led.

## 7 SECTEURS :

Anatole-France, La Galissonnière, Libération, Saint-Exupéry, Herriot, Guérineau, Zola

## S'agit-il d'une décision prise en dernier recours ?

**Sophie Cousty**: Non, bien au contraire ! Face à la logique comptable de l'Éducation nationale, c'est une décision qui anticipe les mouvements futurs afin de ne mettre aucune école en difficulté alors que d'autres peineraient à trouver des élèves. J'ajoute que la sectorisation scolaire municipale ne porte que sur les écoles maternelles et élémentaires de la ville. Elle est effectuée en totale indépendance de la sectorisation des collèges qui, elle, est établie par les services du Département.

## HALTE GARDERIE RUE BUROT TRAVAUX EN COURS

Réaménagement et rationalisation des espaces d'accueil et de vie, mises aux normes... Dans cette maison typique des faubourgs rochefortais qui abrite une halte garderie pouvant accueillir jusqu'à une trentaine d'enfants de 3 mois à 4 ans, la Ville réalise tous les travaux nécessaires à l'adaptation éducative du lieu. Un chantier de 80 000 euros engagé fin août et prévu pour durer jusqu'en février prochain. Dans l'intervalle, les enfants continuent d'être accueillis dans les anciens locaux de l'école maternelle Champlain.





Accompagner les adultes à affronter la parentalité, c'est aussi une mission du service Petite Enfance de Rochefort.

## LES SERVICES DE LA PETITE ENFANCE AU SERVICE DES ROCHEFORTAIS

La ville de Rochefort investit dans les services de la Petite Enfance et contribue ainsi au développement harmonieux de chaque enfant et à l'accompagnement des familles. Doté de cinq établissements collectifs d'accueil du jeune enfant (crèches publiques et associatives), le territoire comprend également des professionnels-les de l'accueil individuel (une soixantaine d'assistants-es maternels-les agréée sur le territoire). Deux lieux d'accueil Enfants Parents, espaces de rencontre anonyme et gratuit, et un service Départemental de Protection maternelle infantile de proximité sont ouverts à toutes les familles.

En complément, le Relais Petite Enfance municipal (63 rue Charles Maher) accueille, informe et accompagne les familles, facilite la recherche et l'orientation vers un mode d'accueil adapté à la demande.

Le service Petite Enfance de la ville favorise la coordination entre les différents partenaires pour une approche participative et globale, bénéfique à chacun. C'est dans ce but que les professionnels orientent leurs programmes et aident les adultes à affronter les défis de la parentalité.

Deux temps forts tout public ont été proposés en 2023-2024 : projection-débat, Semaine nationale de la Petite Enfance.

Ces deux rendez-vous deviennent des rencontres incontournables pour les familles. Pour cette année, vous êtes invité à la projection du film « Et je choisis de vivre » de Nans Thomasset et Damien Boyer sur le deuil en famille - le 7 novembre 2024.

Pour 2025, la semaine de la Petite Enfance vous offrira de vivre l'aventure exceptionnelle des enfants dans un monde taille XXL. La « maison géante » installée au Palais des congrès le 14 et 15 mars accueillera tous les adultes et parents qui souhaitent retrouver l'émotion d'un regard d'enfant.

# QUARTIERS

Les actualités



## LE BOIS - LA FORÊT LES 4 SAISONS EN FRESQUE



À l'initiative du Conseil de quartier Le Bois et La Forêt les habitants ont collectivement réalisé une fresque-graff sur le thème des quatre saisons. Plusieurs jeunes ont aussi été associés au projet grâce à la mobilisation du service Jeunesse de la Ville. Le projet a été animé par la street-artiste Epsig lors de 8 ateliers au printemps.

## AVANT-GARDE - MARTROU - LES FOURRIERS PARCOUREZ LA NATURE !

Lors de préparatifs de la fête de la Nature, le Conseil de quartier Avant-Garde - Martrou - Les Fourriers a imaginé un parcours pour découvrir la flore et la faune du quartier. Les enfants du centre socio-culturel Primevère Lesson et des intervenants de plusieurs structures ont été associés à ce projet.

Cette promenade d'environ 1.2 km devrait être prolongée et enrichie avec le concours des habitants du quartier.

[www.ville-rochefort.fr/avant-garde-martrou-les-fourriers](http://www.ville-rochefort.fr/avant-garde-martrou-les-fourriers)



## QUARTIERS EN BREF

- À la demande du Conseil de quartier Champlain-Anatole France, un panneau d'impassa a été posé à l'entrée de la rue Bourdeau.
- À la demande du Conseil de quartier La Mauratière - Petit Marseille, la Ville va réaliser des aménagements rue des Cormorans pour limiter la vitesse des voitures.

# L'EXCELLENCE TOURISTIQUE

Labellisée



1



2

**S'IL FALLAIT À LA VILLE LE RENOUVELLEMENT DE SON LABEL « STATION CLASSÉE DE TOURISME », C'EST FAIT DEPUIS JUILLET ! L'ÉTAT CONFIRME ROCHEFORT DANS SA VOCATION DE VILLE TOURISTIQUE. ET AVEC UNE CAPACITÉ D'ACCUEIL DE PRÈS DE 15 000 TOURISTES PAR AN, IL LUI RECONNAÎT LES ATOUTS D'UNE GRANDE.**

6<sup>ème</sup> ville thermale de France, Rochefort peut aussi s'enorgueillir d'être « Station classée de tourisme ». Un label obtenu en 2012 qui offre la reconnaissance de l'État pour sa puissance d'accueil. Une distinction attribuée pour 12 années, pas une de plus. En 2024, Rochefort a de nouveau sollicité ce label et, pour le conserver, démontré sa capacité à recevoir dignement celles et ceux qui viennent en nombre séjourner dans la ville ou la visiter. 36 critères, répartis en 9 grandes catégories, font d'une ville une « station classée de tourisme ». Ce label reconnaît l'excellence de sa politique touristique mais aussi la qualité de son office de tourisme, la performance de ses commerçants et le professionnalisme de ses acteurs touristiques. C'est aussi la prise en compte d'une capacité d'accueil de plus de 14 600 touristes et qui permet à Rochefort de bénéficier d'un supplément de dotations de la part de l'État.

1 - L'entretien et la propreté des espaces public : un atout incontournable pour obtenir le label « station classée de tourisme ».

2 - Le professionnalisme des acteurs du tourisme : un autre élément pris en compte.

## DES CRITÈRES EN 9 FAMILLES

**AFIN D'OBTENIR LE RENOUVELLEMENT DE SON LABEL « STATION CLASSÉE DE TOURISME », LA VILLE A DÛ RÉPONDRE À 36 CRITÈRES RÉPARTIS EN 9 GRANDES FAMILLES ET JUSTIFIER DE :**



**1 signalétique** (routière, cyclable, hôtelière...) suffisante



**70% d'hébergements** touristiques classés



**Être une « commune touristique »** (titre obtenu par arrêté préfectoral du 23/01/2024)



**Le classement en catégorie 1** de son office de tourisme



**1 très bonne offre commerciale,** d'accès aux soins, de restauration...



**1 offre culturelle, événementielle, d'animations...**



**Le respect de ses espaces publics** (tri des déchets, biodiversité...)



**La propreté** de ses équipements et espaces publics



**Sa politique de Sécurité** (prévention de la délinquance, gestion des risques, sécurité)

## ROCHEFORT NE PARTEZ PAS SANS AILES...

Le 31<sup>ème</sup> Airbus A350 exploité par Air France portera le nom de... Rochefort ! La compagnie tricolore renoue avec la tradition de nommer ses appareils du nom de villes françaises. Un hommage amplement mérité si l'on veut bien considérer les liens étroits et anciens qui lient notre ville à l'industrie aéronautique. Depuis son vol inaugural Rois-



sy - Charles-de-Gaulle jusqu'à Tel-Aviv « Rochefort » assure désormais la ligne Paris - Hong-Kong. La richesse du patrimoine local entre en connexion avec le cœur du monde...

# LINGOT D'ART 1876®

Le château sauvé des eaux

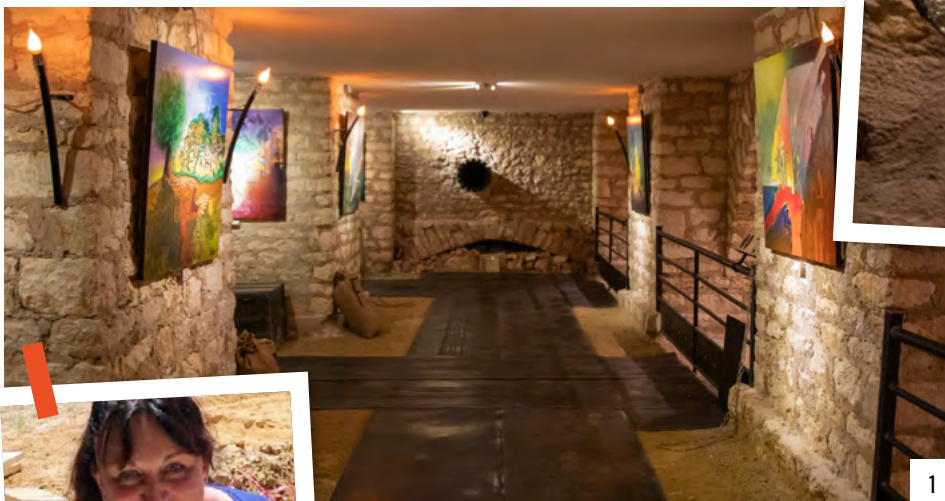

Claudina Rhodes n'a pas hésité à retrousser les manches pour rendre au château d'eau son aspect original digne d'une galerie d'art.



1- Une ambiance de crypte règne dans les fondations du Château d'Eau où les murs recèlent des œuvres d'art qui sont aussi des indices pour la Chouette d'Or et le coffret de l'Entente Cordiale.

2 - La Chouette d'Or® dont le poids contient 10 kilos de métaux précieux (or et argent).

**L'ANCIEN CHÂTEAU D'EAU, RÉHABILITÉ EN BAR ET ESPACE CULTUREL OUVRE SON SOUS-SOL AU PUBLIC. UNE DESCENTE INSOLITE DANS LES FONDATIONS DE CET ÉDIFICE QUI DISTRIBUAIT L'EAU POTABLE AUX ROCHEFORTAIS JUSQU'AU MILIEU DU 20<sup>ÈME</sup> SIÈCLE. VISITE LIBRE, VISITE COMMENTÉE OU ESCAPE**

**GAME DANS CE « TEMPLE » DÉDIÉ À LA CHOUETTE D'OR®...**

C'est une pépite de notre patrimoine. Ce bâtiment du 19<sup>ème</sup> siècle, construit entre 1872 et 1876 pour stocker jusqu'à 2 000 m<sup>3</sup> d'eau potable et alimenter les foyers rochefortais, a perdu sa vocation à partir de 1950. Mais le château d'eau, bâti sur le point culminant de Rochefort (15 mètres !) n'avait rien perdu de sa superbe. L'artiste Michel Becker, aussi connu pour être l'inventeur et co-créateur de la Chouette d'Or®, et Claudina Rhodes le repèrent. En 2018, ils décident de lui offrir une deuxième vie. Sous le nom de Lingot d'Art 1876®, il deviendra en 2021 une galerie exposant des œuvres de l'artiste peintre bien connu ainsi qu'un lieu dédié à la célèbre énigme qui passionne plusieurs milliers de « chouetteurs » dans le monde. Pour la convivialité, un bar agrmente cet ensemble. Restait à libérer ses fondations encombrées de 3 800 tonnes de terre à quelques mètres sous le niveau du sol. Un volume qui n'a pas découragé Claudina Rhodes, gérante du lieu. Armée de quelques paires de bras, dont les siens, elle a déblayé le tout, « rejointé » les pierres, remis les canalisations en état

pour créer une véritable crypte où trônent l'authentique Chouette d'Or® (toujours à gagner) ainsi que l'enjeu d'une plus récente énigme franco-britannique : le coffret de l'Entente Cordiale®. Consciente de l'intérêt patrimonial de cet ensemble, Claudina Rhodes a souhaité l'ouvrir au public. Niveaux supérieurs et fondations sont désormais accessibles à la visite (libre ou commentée) mais aussi à un escape game dans la crypte où la clé d'un cachot doit être découverte... sans rien toucher!

## VISITES DU CHÂTEAU D'EAU DE ROCHEFORT

- Du mardi au vendredi : 9 h – 12h et 14 h – 18 h. Samedi : 14 h – 21 h.
- Tarifs : 15 € (visite commentée), 10 € (visite libre) et 8 € (visite libre rez-de-chaussée seulement).
- Escape game : réservations au 09 52 00 94 23.

## LA VÉRITABLE CHOUETTE D'OR®

Elle est bien protégée dans les fondations du Lingot d'Art 1876® jusqu'à ce que l'un des 200 000 « chouetteurs » résolve les 11 énigmes permettant de déterminer son emplacement quelque part en France. Cette Chouette d'Or® c'est le prix qui sera remis à l'heureux gagnant de ce gigantesque jeu de piste. D'une valeur de 150 000 € elle contient 3 kilos d'or, 7 kilos d'argent, des pierres précieuses et des diamants... Petit détail, non dénué d'importance, les toiles de Michel Becker, exposées au Lingot d'Art 1876®, contiennent toutes des indices...

# VOS RENDEZ-VOUS CULTURE



**LOTI** Dictée et moustaches !



**Caroline Campodarve-Puente**,  
1<sup>ère</sup> adjointe au Maire en charge de la  
Culture, des Ressources humaines, des  
Archives et des Relations extérieures

**À L'AUBE DE LA RÉOUVERTURE AU PUBLIC DE LA MAISON DU CÉLÈBRE ACADÉMICIEN ROCHEFORTAIS LE 10 JUIN 2025, SA PRÉSENCE RESTE TOUJOURS AUSSI FORTE DANS LES PROPOSITIONS CULTURELLES DE LA VILLE. UNE ANNÉE APRÈS LES CÉLÉBRATIONS DU CENTENAIRE DE SA DISPARITION, L'OFFICIER DE MARINE, L'ÉCRIVAIN ET LE PERSONNAGE EXTRAORDINAIRE SONT TOUJOURS HONORÉS : DICTÉE ET RETOUR DU CONCOURS DE MOUSTACHES.**

## 12 OCTOBRE : LES MOTS DE LOTI EN DICTÉE

C'est à Sophie Cousty, adjointe aux Affaires scolaires mais aussi professeur de Lettres, que reviendra la tâche de dicter les lignes d'un texte du célèbre écrivain rochefortais à d'autres Rochefortais. Trois catégories seront en lice : 14 - 18 ans, 18 - 45 ans et 45 et plus... l'orthographe et la ponctuation n'ont pas de limite ! Le nombre de place si : pas plus de 100. L'épreuve aura lieu au collège... Pierre-Loti samedi 12 octobre à 15 heures. Les copies seront corrigées sur place à l'issue de l'épreuve. Les lauréats seront récompensés dans la foulée.

## CONCOURS DE MOUSTACHES : LE RETOUR !

Dans le sillage de Movember, les Rochefortais (et les autres !) peuvent bénéficier d'une astuce au poil pour finir l'année en beauté tout en rendant hommage à Pierre Loti : se laisser pousser la moustache. Même les imberbes peuvent participer. Ce concours de moustache, dont la première édition a eu lieu l'an dernier, est également ouvert aux femmes et aux enfants. Le règlement est on ne peut plus simple : vous vous laissez pousser la moustache, ou vous réalisez une moustache factice. Bien sûr les projets les plus excentriques ont davantage de chance d'attirer l'attention du jury. Enfin rendez-vous samedi 30 novembre entre 10 heures et midi et de 14 à 17 heures au musée Hèbre pour une séance photo. Un jury examinera toutes les candidatures avant la remise des prix qui aura lieu au même endroit samedi 14 décembre à 16 h 30.

Aymeric Vergeau, élu plus belle moustache guidon 2023 !



**PIXII** Explorez de nouveaux mondes...



Rochefort renouvelle cette année sa participation au PiXii Festival. Événement ludique et festif, PiXii Festival a pour objectif de jouer un rôle de premier plan dans la découverte et l'accès aux cultures digitales pour le grand public. Cette 8<sup>ème</sup> édition aura pour fil rouge l'exploration des Nouveaux Mondes Parallèles au cœur de sites emblématiques de La Rochelle et de Rochefort.

Imaginé pour petits et grands, le PiXii Festival est un événement gratuit qui propose des expériences numériques accessibles à toute la famille. Ces nouvelles expériences permettent d'appréhender la narration documentaire en explorant la réalité virtuelle, la réalité augmentée, l'immersion visuelle et sonore.

Au sein d'une programmation riche et éclectique, vous découvrirez entre autres, l'Arbre Soleil, œuvre immersive sonore présentée par le Studio Onyo, ou encore le documentaire Knit's Island produit par Les Films Invisibles, qui seront proposés à la Médiathèque, au Musée Hèbre ou encore Musée de la Marine.

**PiXii Festival : 17 - 20 octobre.**

**Programmation complète :**  
[pixii-larochelle.fr/](http://pixii-larochelle.fr/)

PiXii, un festival dédié à la découverte des cultures digitales qui propose des expériences numériques accessibles à toute la famille.



# MUSÉE HÈBRE



## EXPO Écouter la ville

**A PARTIR DU 8 NOVEMBRE LE CENTRE D'INTERPRÉTATION DE L'ARCHITECTURE ET DU PATRIMOINE (CIAP) AU MUSÉE HÈBRE, VOUS PROPOSE DE REDÉCOUVRIR ROCHEFORT PAR LE PRISME DE SON IDENTITÉ SONORE... ÉCOUTEZ LA VILLE - CARTOGRAPHIE SONORE DE ROCHEFORT, UNE EXPOSITION SIGNÉE ANTHONY CARCONE.**

Si par habitude nous nous laissons gagner par les images, entendre les sons d'un lieu est un exercice auquel nous nous attachons peu. Par commodité, nous schématisons l'espace d'une ville à l'aide de cartes et maintenant d'applications numériques qui guident nos déplacements. Mais nous oublions que nous pourrions le faire avec nos oreilles... Le marché, le bruit de la place, les jardins publics, les cloche des églises, les rues, les cours d'écoles... produisent une signature sonore caractéristique que l'on ne peut retrouver ailleurs. L'espace public « sonne ». La cartographie sonore d'Anthony Carcone vous plonge dans l'écoute de la ville à partir de 24 sons d'ambiance captés sur différents lieux de Rochefort. Des cartes postales sonores, réalisées par des élèves du collège La Fayette, en compagnie de l'artiste, vous embarquent sur 7 lieux pour lesquels ces jeunes ont une affinité particulière...

En contre-point, le témoignage enregistré de Marcel Buzat (1910-1994), Rochefortais qui a traversé le 20<sup>ème</sup> siècle, évoque la ville et son ambiance sonore dans les années 1930- 1950.

**À entendre au CIAP - musée Hèbre à partir du 8 novembre.**

---

Tous les sons de la ville, même les plus inattendus donnent une identité unique au lieu.



Le 18 octobre, laissez-vous conter les secrets du chantier inédit de la Maison de Pierre Loti...

## JOURNÉES NATIONALES DE L'ARCHITECTURE

18, 19 et 20 octobre

**COMME CHAQUE ANNÉE, LES JOURNÉES NATIONALES DE L'ARCHITECTURE SONT L'OCCASION DE FAIRE UN POINT D'ÉTAPE DU CHANTIER DE LA MAISON DE PIERRE LOTI. MAIS PAS SEULEMENT : D'AUTRES VISITES ET DÉCOUVERTES VOUS SONT PROPOSÉES EN LIEN AVEC L'HISTOIRE ET LE PATRIMOINE ARCHITECTURAL DE VOTRE VILLE.**

**Renseignements et inscriptions à partir du 12 octobre au musée Hèbre - 05 46 82 91 60.**

### CLAUDE MASSE, ingénieur géographe

Yannis Suire, conservateur en chef du Patrimoine vient à Rochefort pour évoquer l'ingénieur géographe Claude Masse, ingénieur de Louis XIV, auquel il vient de consacrer un ouvrage à partir de ses cartes, plans et mémoires sur le territoire d'Oléron, Rochefort, la Charente et la Saintonge.

**Conférence vendredi 18 octobre à 18 heures au musée Hèbre / Visite à deux voix dans la ville arsenal samedi 19 octobre à 15 heures avec Frédéric Chasseboeuf.**

### LE PSMV DE ROCHEFORT

Parcourrons la ville pour découvrir les récents chantiers de réhabilitation menés dans le centre ancien protégé par le Plan de Sauvegarde et de Mise en Valeur.

**Vendredi 18 octobre à 15h30, visite des services Patrimoine et Urbanisme de Rochefort.**

### PIERRE LOTI et le chantier de sa Maison

Elsa Ricaud, architecte du patrimoine en charge de la restauration de la maison de Pierre Loti viendra présenter les nouvelles étapes d'un chantier aussi titanesque que complexe qui touche à sa fin après 7 années de travaux.

**Samedi 18 octobre à 10h30 au musée Hèbre.**

# NARCISSE PELLETIER

L'art de devenir sauvage...

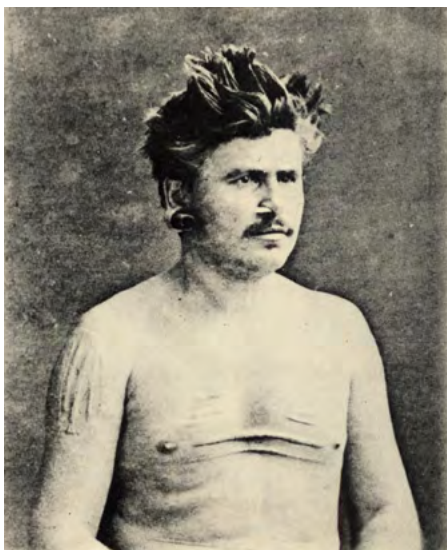

**SI VOUS N'AVEZ PAS ENCORE VU L'EXPOSITION QUE LE MUSÉE HÈBRE CONSACRE À NARCISSE PELLETIER, CE DERNIER TRIMESTRE VOUS EN OFFRE L'OCCASION. LE DESTIN DE CE JEUNE MOUSSE BLANC, ABANDONNÉ EN AUSTRALIE APRÈS L'ÉCHOUE DE SON NAVIRE, A SUSCITÉ L'INTÉRÊT D'ARTISTES, ÉCRIVAINS, CONTEURS... CONFÉRENCES ET VISITES CONTÉES AU PROGRAMME DU MUSÉE.**

Jeune mousse vendéen engagé dans la marine marchande en 1857, Narcisse Pelletier est abandonné sur la côte nord-est de l'Australie après le naufrage de son navire. Recueilli par la communauté aborigène des Wanthaalas, il vit pendant 17 ans complètement intégré à ce groupe, jusqu'à ce que l'équipage d'un navire anglais le « sauve » de force pour le ramener en France.

Si l'histoire de Narcisse Pelletier est extraordinaire, elle est aussi représentative du regard porté au 19<sup>ème</sup> siècle par les Européens sur les communautés autochtones, qualifiées de « sauvages ». Richement illustrée et documentée par l'historien Thomas Duranteau, cette exposition soulève la question essentielle du respect entre cultures et suscite un intérêt que le musée Hèbre vous propose de partager au cours de ce dernier trimestre.

## VISITE EXCEPTIONNELLE PAR THOMAS DURANTEAU JEUDI 17 OCTOBRE À 18 HEURES



Auteur, illustrateur, plasticien et historien de formation à l'origine de cette exposition, les derniers ouvrages de Thomas Duranteau mêlent écriture et dessin autour des thèmes de l'histoire et du voyage. En 2026, il consacre, avec Xavier Porteau, un ouvrage au jeune marin français et à ses 17 années passées au cœur d'une tribu aborigène : *Narcisse Pelletier, la vraie histoire du*

*sauvage blanc* (éditions Elytis).

**Durée : 1 h 30. 7,50 € (réduit 6,50 €).**

## JOSEPH KABRIS ou les possibilités d'une vie CONFÉRENCE DE CHRISTOPHE GRANGER JEUDI 21 NOVEMBRE À 18 HEURES

Le destin du jeune mousse qui prend la mer avant même d'avoir atteint l'âge d'homme et qui fut « oublié » parmi les « sauvages » des Marquises à la fin du 19<sup>ème</sup> siècle n'est pas sans rappeler le sort de Narcisse Pelletier. Sociologue-historien, Christophe Granger explore les mécanismes qui permettent de « devenir un sauvage » et la façon dont celui que l'on a appelé le « prince sauvage »



a pu affronter ses mésaventures grâce à la force et à l'intelligence.  
**7,50 € (réduit 6,50 €).**



## LES VIES DE NARCISSE PELLETIER

### VISITE CONTÉE DE CÉLINE RIPOLL SAMEDI 7 DÉCEMBRE

Habituée du musée Hèbre, conteuse formée au conservatoire de Paris 12<sup>ème</sup>, Céline Ripoll est aussi la fondatrice de Moai Éditions sur l'île de Pâques. Après un premier voyage en Océanie, elle collaborera pendant 13 ans avec le musée du quai Branly en créant de nombreuses visites contées offrant au public un regard différent sur les œuvres océaniques.

**Durée : 1 heure. 6,50 € (réduit 5,50 € ou 2 €).**

➤ **Réservations conseillées au 05 46 82 91 60.**

# TOUJOURS POUZET

Plus vraiment boulevard

**LA 4<sup>ÈME</sup> PHASE DE LA RÉHABILITATION DU BOULEVARD POUZET EST ACHEVÉE. VOIRIE, RÉSEAUX, VÉGÉTALISATION ET CIRCULATION APAISÉE... COMME LE SOUHAITAIENT LES RIVERAINS, CETTE ANCIENNE VOIE DE TRANSIT EST DEVENUE UN ESPACE À VIVRE.**



**Christèle Morin**, Adjointe au Maire à la Démocratie locale, la Proximité propreté et salubrité et aux Espaces verts.



Finie l'interminable voie de circulation dont la chaussée, si déformée par les ans et les racines, donnait aux automobilistes l'impression de naviguer par gros temps. Une première phase de travaux avait été lancée en 2019. Sur 1,2 km, le boulevard Pouzet est aujourd'hui requalifié en une succession de zones de vie qui forment un quartier rochefortais. 80 arbres ont même été replantés pour remplacer ceux qui ont dû être arrachés pour stopper une invasion racinaire devenue menaçante. Aux platanes, succèdent différentes essences sur les 5 400 m<sup>2</sup> de surfaces végétalisées qui rythment désormais le cheminement de Pouzet dont le sol a fait l'objet, partout où cela était possible, d'une désimperméabilisation favorisant l'infiltration naturelle des eaux pluviales. Si le nombre de places de stationnement a été légèrement revu à la baisse, les trottoirs sont tous accessibles aux personnes à mobilité réduite. L'ensemble de cette requalification a été réalisée en concertation avec les riverains concernés (ceux du boulevard et ceux des rue adjacentes) par ces 23 500 m<sup>2</sup> où les réseaux électriques ainsi que ceux de France Télécom et celui de l'éclairage public sont désormais enfouis. Pouzet réhabilité, c'est aussi Pouzet apaisé puisque ses 1 200 mètres de voies de circulation sont intégrés à la zone 30. Priorité à droite partout !

## ANCIENNE CASERNE PRIOUZEAU

Le centre éducatif fermé : ouverture prochaine

**C'EST UNE NOUVELLE ÉTAPE DANS LA RECONQUÊTE DES FRICHES MILITAIRES À ROCHEFORT. LES 10 000 M<sup>2</sup> QUI ACCUEILLAIENT LES PRÉFABRIQUÉS DE LA CASERNE PRIOUZEAU SERONT BIENTÔT OCCUPÉS PAR UN CENTRE ÉDUCATIF FERMÉ POUR 12 MINEURS ENCADRÉS**

**24 H / 24.**



Un bâtiment bas carbone, peu énergivore, construit sur une parcelle végétalisée dans le respect de l'environnement. Rien à voir avec une prison même

si les jeunes occupants y jouent leur dernière chance avant la détention. Ils seront 12, encadrés en permanence par 16 éducateurs parmi un effectif de 27 personnels. La Protection Judiciaire de la Jeunesse a repéré une vingtaine de villes en France, dont Rochefort, pour conduire ces projets de nouveaux centres éducatifs fermés répondant aux besoins des juridictions et où l'accompagnement des mineurs s'effectue de manière renforcée. Aucune sortie n'est admise pendant les six premiers mois (renouvelable une fois) et l'utilisation du portable encadrée. À l'intérieur du centre, les jeunes poursuivent leur scolarité ou formation tout en participant aux tâches quotidiennes (repas, entretien...). Une visite des locaux sera organisée au profit des riverains pour dissiper toutes craintes. Renouer ou maintenir un lien familial reste l'une des composantes de la réinsertion. C'est pourquoi un espace parental permettra à certaines familles, et sous conditions, de venir passer le week-end auprès de leur enfant.

## RIGUEUR ET DISCIPLINE ENCADREMENT 24H/24

7h30 : petit-déjeuner.  
8h30 : entretien des locaux, préparation des repas.  
9h30 : activités scolaires et pédagogiques.  
12h : déjeuner.  
13h : entretien des locaux.  
14h : activités scolaires et pédagogiques.  
18h : préparation des repas.  
19h : dîner.  
20h : activités collectives ou individuelles.

# PRIX DE L'ÉNERGIE

Chronique d'une économie annoncée



**Hervé Blanché**, Maire de Rochefort

## APRÈS LA FLAMBÉE DU PRIX DES ÉNERGIES ANNONCÉE EN 2022, COMMENT LA VILLE EST-ELLE PARVENUE À CONTENIR L'AUGMENTATION DE SES DÉPENSES ÉNERGÉTIQUES ET RÉDUIRE SON EMPREINTE CARBONE ? ENQUÊTE DANS LES COULISSES D'UNE GESTION MILLIMÉTRÉE.

Avec 85 % d'augmentation sur le prix de l'électricité et 350 % sur celui du gaz, en 2022, la flambée des prix de l'énergie se transformait en incendie du siècle. Et lorsqu'on doit chauffer une piscine, plusieurs gymnases, des écoles... et allumer 5 300 réverbères, l'hiver devient une période à haut risque. Cette même année, avant même la période de chauffe, la Ville s'engageait sur le cap indiqué par Hervé Blanché : celui des économies par une gestion rigoureuse. S'en suivait alors une série de mesures : 19° maximum dans les bâtiments municipaux (hors petite enfance), les écoles..., fermeture de la piscine 9 semaines au lieu de 4 en hiver et un degré de moins dans les bassins à la réouverture, extinction en cœur de nuit de l'éclairage public étendue à l'hyper centre, arrêt du chauffage dans les gymnases (hors vestiaires), poursuite du remplacement des ampoules de réverbères par des Led, annulation de la patinoire 2022 - 2023...

Toutes ces restrictions ont été payantes. Deux années plus tard, Rochefort affiche une baisse de 7 millions de KWh sur sa consommation globale. Soit l'équivalent de la consommation annuelle moyenne de 330 foyers et une dépense évitée de 1,7 million d'euros : 1 million d'euros sur sa consommation de gaz et 700 000 euros sur l'électricité.

1 - Rationaliser l'éclairage public, y compris dans le centre-ville a été l'une des premières mesures prises par la Ville pour réduire sa consommation énergétique. / 2 - 1° de moins pour l'eau de la piscine et fermeture technique prolongée ont généré une économie réelle. / 3 - Le déploiement des énergies vertueuses va se poursuivre, notamment sur les Serres Plumier.





Compte tenu de la flambée des prix, la facture est restée lourde mais les mesures immédiates ont permis d'en limiter l'impact financier (voir infographies). Grâce à son plan d'efficacité énergétique, déclenché dès octobre 2022, Rochefort parvient aussi à réduire sensiblement son empreinte carbone.

## DES DÉPENSES ÉNERGÉTIQUES MAÎTRISÉES



### GAZ (SAISON DE CHAUFFE)

2021-2022 : 6 700 000 Kwh  
 2022-2023 : 4 100 000 Kwh  
 2023-2024 : 3 800 000 Kwh



### ÉLECTRICITÉ

2021 : 4 100 000 Kwh  
 2022 : 3 400 000 Kwh  
 2023 : 3 150 000 Kwh



### UNE EMPREINTE CARBONE EN BAISSÉ

2021 : 1 680 tonnes  
 2022 : 1 160 tonnes  
 2023 : 1 020 tonnes



Équivalent CO2

## 2024 : DES MESURES DURABLES

### ▪ TERRASSES DU TRANSBORDEUR

Un bâtiment aux performances énergétiques élevées. Cet équipement a permis la fermeture en hiver de la Maison du Transbordeur à Échillais, un bâtiment particulièrement énergivore, réduisant ainsi les consommations d'énergie sur le territoire.

### ▪ RENOUELEMENT DES CHAUDIÈRES :

La CARO poursuit le renouvellement de ses équipements, notamment au Conservatoire où les chaudières et le système de régulation ont été remplacés. Cette modernisation va permettre de réaliser des économies significatives.

### ▪ PILOTAGE DES ÉQUIPEMENTS ET SUPERVISION

Un service dédié à la programmation et à la supervision énergétique a pour mission de piloter les installations techniques en temps réel, optimisant ainsi la gestion des consommations et le confort des utilisateurs.

### ▪ RELAMPING

Au Théâtre de la Coupe d'Or le passage à l'éclairage LED de 282 points lumineux a généré **une économie annuelle de 28 507 kWh, soit environ 6 200 €**, pour un investissement de 20 000 € et un retour sur investissement de 3 ans. La CARO procède au relamping de plusieurs bâtiments dont les bâtiments du Parc des Fourriers qui a permis **une réduction de 10 % de la consommation électrique en 2024.**

### ▪ ÉCLAIRAGE PUBLIC

La Ville de Rochefort a renouvelé 400 sources et 290 foyers d'éclairage public par des LED, générant ainsi **une économie annuelle de 68 000 kWh, soit environ 15 000 € HT**, pour un investissement de 65 000 € HT avec un retour sur investissement de 5 ans. **La puissance de l'éclairage a été réduite de 30 %** pour une meilleure maîtrise des consommations.

### ▪ ÉNERGIES RENOUVELABLES

La CARO déploie l'utilisation des énergies vertueuses avec des projets tels que l'installation de panneaux photovoltaïques sur les Serres Plumier et l'extension du réseau de chaleur urbain.

# SÉNIORS

Actifs et citoyens !

**RESTER ACTIF ET CITOYEN EST INCONTESTABLEMENT LA MEILLEURE FAÇON DE VIEILLIR ! PARCE QUE L'ACTIVITÉ PHYSIQUE ET LE MAINTIEN DU LIEN SOCIAL SONT DEUX FACTEURS DE STIMULATION DES SENIORS, LE CCAS A CRÉÉ, IL Y A MAINTENANT SIX ANS, UN PROGRAMME DESTINÉ À LUTTER CONTRE L'ISOLEMENT DES PERSONNES ÂGÉES EN LEUR PROPOSANT UN PANEL VARIÉ D'ACTIVITÉS CULTURELLES, PHYSIQUES ET DE LOISIRS.**

Rochefort Seniors compte aujourd'hui 120 Rochefortaises et Rochefortais qui viennent avant tout pour s'amuser. « Nous leur avons fait découvrir Stereoprac, un escape game, certains animent une chronique mensuelle sur On R radio... », déclare Isabelle Gireaud qui reconnaît avoir pu casser une certaine immobilité due à l'âge et peut-être davantage. « À partir de cette volonté de s'amuser, nous avons créé ce lien indispen-



**Isabelle Gireaud**, Vice-Présidente du CCAS, adjointe à l'Égalité, la Solidarité et l'Action sociale

sable et constaté que certaines amitiés avaient pu naître ce qui renforce et démultiplie le lien social. L'autre constat que nous faisons est celui de cette appartenance à la vie de la cité. Les Seniors sont avant tout des citoyennes et des citoyens ». Une citoyenneté apparemment retrouvée grâce à l'activité et la rupture de l'isolement. Rochefort Seniors vient d'éditer son nouveau programme pour l'année 2024-2025.

Il comprend trois nouvelles activités : yoga du rire, art floral et calligraphie.

**[www.ville-rochefort.fr/activites-rochefort-seniors](http://www.ville-rochefort.fr/activites-rochefort-seniors)**

Bouger et nouer des amitiés : deux ingrédients indispensables au bien vieillir.

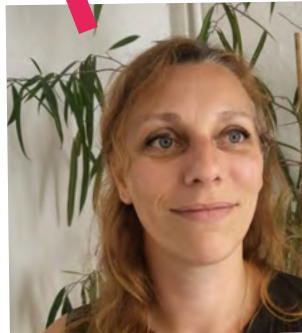

## FEMMES - HOMMES

### La culture de l'égalité

Son baptême du feu aura été le 2<sup>ème</sup> Forum de l'Égalité professionnelle et de la Mixité le 10 octobre au palais des Congrès. Sandrine Janvier, qui arrive de

Tours Métropole - Val-de-Loire, a fait sa rentrée en famille à Rochefort. Quelques jours après son arrivée, elle se jetait dans le grand bain rochefortais de l'égalité. Depuis septembre, elle a rejoint le CCAS et plus particulièrement la Maison de l'Égalité dont elle assure maintenant la coordination. Jusqu'ici elle exerçait le métier de programmatrice d'un tiers-lieu culturel en Touraine. C'est justement son profil atypique qui a séduit Isabelle Gireaud « car il se rapproche encore davan-

tage de la marque de fabrique de la Maison de l'Égalité et de l'esprit que nous avons donné à ce lieu ». Sandrine Janvier aura pour mission, entre autres, de développer les animations culturelles liées aux thèmes de l'Égalité, qu'elles soient programmées à la Maison de l'Égalité ou hors les murs... pour que l'idée continue de faire son chemin.

**Maison de l'Égalité, 26 rue Chanzy à Rochefort.**

**[www.ville-rochefort.fr/egalite-femmes-hommes](http://www.ville-rochefort.fr/egalite-femmes-hommes)**

## ROCHEFORT : UNE VILLE OÙ L'ON VIT BIEN... ET LONGTEMPS



Georges Thomas s'est éteint au début du mois de juin « dans sa 113<sup>ème</sup> année » comme l'a mentionné sa famille dans les colonnes du quotidien Sud-Ouest. Cet ancien technicien des Ponts et Chaussées, natif de la Vienne, a passé les 12 premières années de sa vie à Rochefort où sa mère occupait un poste d'ouvrière à l'Arsenal. C'est à Saintes qu'il résidera pendant 80 ans avant de revenir s'installer dans le quartier Rochefortais de la piscine au début des années 2000. Georges Thomas aura marqué l'histoire de l'humanité mais aussi celle de l'autonomie puisqu'il n'aura passé que le dernier mois de son existence dans un Ehpad de Rochefort Océan au lendemain d'une hospitalisation. Décédé à 112 ans et 195 jours, ce Charentais-Maritime d'adoption, Rochefortais par choix, aura été le doyen des Français. Et presque celui de l'humanité, ce titre revenant au Chinois Shi Ping son aîné de... deux semaines ! Georges Thomas avait pour particularité d'être un lecteur assidu du Canard enchaîné... L'humour, la satire prêtent à rire. Et le rire prête manifestement longue vie !

Georges Thomas alors âgé de 101 ans.

## « 100 % ROCHEFORT

**RÉMI LETROU, VALENTINE CHAIGNEAU, CHRISTOPHE ESCURIOL, ISABELLE FLAMAND, MICHÈLE GRENIER, JEAN MARIAUD, HAMID BELHAJ.**

### Inaction et mépris finissent en claques dans les urnes

Si nous avons ici l'habitude d'évoquer uniquement la vie municipale de Rochefort, cette dernière ressemble parfois à s'y méprendre à la vie politique nationale. La preuve nous en a été administrée par les législatives de juin dernier.

À Rochefort comme partout en France, les électeurs ont sanctionné un dirigeant agissant avec autoritarisme, refusant toute discussion et sans prise avec leur quotidien. On voit ici le parallèle que l'on peut faire entre un chef de l'État de plus en plus impérieux et déconnecté, et le Maire de notre ville. Car après près dix ans de mandat, Hervé Blanché n'a toujours pas compris le sens de la démocratie participative, il n'écoute toujours pas les demandes pressantes des rochefortais, il est toujours incapable de fixer un cap pour la Ville. Ce que demandent les électeurs, ici comme ailleurs est pourtant simple : une véritable écoute, un vrai changement, une vie meilleure. Or, force est de constater qu'après deux mandats la vie des rochefortais ne va pas en s'améliorant.

Hervé Blanché avait imposé des hausses d'impôts faramineuses sous le précédent mandat mais on ne voit toujours pas l'usage fait de ces bénéfices. La dette de la Ville veine à se résorber, à côté de cela des sommes prodigieuses sont inutilement dépensées. On ne compte plus les études inutiles (sur le numérique, sur l'urbanisme), les projets avortés (sur le thermalisme), les gaspillages insensés (le projet « Oceana Lumina » et ses six millions à la charge de la collectivité). Tout cela se fait sans cohérence, sans plan d'ensemble et sans vision.

Les dossiers de fond qui autrefois portaient la ville comme l'Arsenal ou le tourisme sont dans l'impasse. Autrefois Rochefort était une destination de vacances et un objectif connu de la France

entière, cet été les rues étaient cruellement vides par l'absence de Pierre Loti ou de L'Hermione.

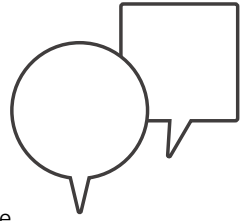

Où passent donc les budgets ? Dans le plaisir et le loisir. Depuis dix ans, l'unique passion de Hervé Blanché ce sont les sports et les festivals privés : on ne compte plus les millions dépensés pour quelques clubs et quelques événements festifs. Tant mieux pour ceux qui ont la chance d'en profiter ! Mais pour les autres ? comment va la vie ? comment vit-on aujourd'hui à Rochefort ? Le commerce peine de plus en plus. Les dernières décisions du Maire ont rendu le stationnement impossible.

Il devient aujourd'hui de plus en plus difficile de se loger. Depuis dix ans, plus aucun logement public n'a été construit. Quant au parc locatif privé, les projets conduits avec l'appui de la Mairie n'ont pas la typologie adaptée. C'est ainsi que les familles s'en vont. C'est ainsi que les classes moyennes ne trouvent pas à s'installer. Et c'est aussi ainsi que la ville que Hervé Blanché prétend dynamique se vide. Et comme si tout cela ne suffisait pas, aujourd'hui Rochefort s'inquiète : durant la restructuration des thermes, que deviendra l'économie liée à l'activité thermale et que deviendront les loueurs de biens ?

De tout cela, le Maire n'a aucun souci. La rue s'inquiète ? Il parade. Il est si peu soucieux du devenir de la Ville, qu'il se serait bien vu député. Mais lorsque l'on manifeste autant d'insouciance, le verdict des urnes est souvent cruel. Avec 12 % des suffrages et éliminé au premier tour, Hervé Blanché a reçu une leçon. Las, cela n'a en rien diminué son insouciance puisqu'au deuxième tour, sommé de prendre position, il a botté en touche... Lorsqu'on n'a pas le courage de ses convictions, il est fréquent qu'on perde les élections.

## À NE PAS MANQUER

EXPOSITION  
NARCISSE PELLETIER -  
JEUNE MOUSSE PERDU  
EN AUSTRALIE  
Jusqu'au 28 juin 2025  
Musée Hèbre



Initiée par l'historien Thomas Duranteau et richement illustrée par ses dessins et aquarelles, cette exposition soulève la question essentielle du respect entre cultures abondamment évoquée au musée Hèbre et ailleurs.  
[www.ville-rochefort.fr](http://www.ville-rochefort.fr)

FORUM ÉGALITÉ  
PROFESSIONNELLE ET  
MIXITÉ  
Jeudi 10 octobre de 14h  
à 19h  
Palais des congrès - Salles  
Colbert et La Fayette  
Stands, tables rondes,  
témoignages...  
Gratuit

FESTIVITÉS DE NOËL  
[www.ville-rochefort.fr](http://www.ville-rochefort.fr)

PATINOIRE  
Du 29 novembre  
au 5 janvier 2025  
Place Colbert  
Deux patinoires,  
un carroussel et de  
nombreuses animations.

MARCHÉ DE NOËL  
Du 4 au 19 décembre  
Esplanade Jean-Louis Frot

## THÉÂTRE, MUSIQUE ET DANSE

THÉÂTRE DE LA COUPE  
D'OR  
101 rue de la République  
Rens. / rés. 05 46 82 15 15  
[www.theatre-coupedor.com](http://www.theatre-coupedor.com)

AN IRISH STORY  
Lundi 7 octobre à 20h30  
Mardi 8 octobre à 19h30,  
séance proposée en  
audiodescription  
Compagnie Innisfree

CONCERT SANDWICH  
KAZ HAWKINS  
Vendredi 11 octobre à  
13h

KAZ HAWKINS  
Vendredi 11 octobre à  
20h30

BYNOCCHIO DE  
MERGERAC  
Mercredi 16 octobre à  
19h30  
Bouffon Théâtre

STAND UP  
Jeudi 7 novembre à 19h30  
Vendredi 8 novembre à  
20h30  
Mohamed El Khatib

HAYDN : LES  
SYMPHONIES DE POCHE  
Jeudi 21 novembre à  
20h30  
B'Rock Orchestra



J'AI PAS FERMÉ L'OEIL DE  
LA NUIT  
Mardi 26 novembre à  
20h30  
Mercredi 27 novembre à  
19h30  
Yannick Jaulin

HISTOIRES DE FOUILLES  
Lundi 2 décembre à 19h30  
Mercredi 4 décembre à  
19h30  
David Wahl

ANA CARLA MAZA  
Jeudi 12 décembre à  
20h30

LES POSSÉDÉS D'ILLFURTH  
Mardi 17 décembre à  
20h30  
Mercredi 18 décembre à  
19h30  
Munstrum Théâtre

CONCERT SANDWICH  
STORYBOARD  
Vendredi 10 janvier à 13h  
Gwen Cahue, Baptiste  
Bailly

STORYBOARD  
Vendredi 10 janvier à  
20h30  
Gwen Cahue, Baptiste  
Bailly

NOM  
Mardi 14 janvier à 20h30  
Mercredi 15 janvier à  
19h30  
Compagnie Je t'embrasse  
bien

## ATELIERS - VISITES

MUSÉE HÈBRE  
63 av Charles de Gaulle  
Rens. et rés. 05 46 82 91 60

NARCISSE PELLETIER, LA  
VÉRITABLE HISTOIRE DU  
« SAUVAGE BLANC »  
Jeudi 17 octobre à 18h  
Visite exceptionnelle  
par Thomas Duranteau,  
historien et illustrateur  
à l'origine de cette

exposition. Réservation  
obligatoire

INSTALLATION SONORE  
CENTRE  
D'INTERPRÉTATION DE  
L'ARCHITECTURE ET DU  
PATRIMOINE (CIAP)  
À partir du 8 novembre  
Écoutez la ville -  
Cartographie sonore de  
Rochefort. Par Anthony  
Carcone, artiste sonore.  
Entrée libre et gratuite

MAISON DE L'ÉGALITÉ  
FEMMES-HOMMES  
26 rue Chanzy  
Rens. et insc. au  
05 46 82 35 00 ou par  
email : [egalite.lamaison@ville-rochefort.fr](mailto:egalite.lamaison@ville-rochefort.fr)

ATELIERS RADIO  
Mercredis 16 oct, 20 nov  
et 11 déc de 10h à 12h  
Web radio de la Mission  
Locale

ATELIER JEUX  
Mercredis 6 nov, 4 déc et  
8 janv à 15h  
Jeux accessibles dès 3 ans

ATELIERS D'ÉCRITURE  
Mardis 10 déc et 14 janv  
de 17h30 à 19h30  
Animé par Thierry  
Jules, écrivain public  
pour la Communauté  
d'agglomération

ATELIER CRÉATION D'UN  
PERSONNAGE DE JEU  
VIDÉO  
Mardi 17 déc à 17h30

MUSÉE NATIONAL DE LA  
MARINE  
Place de la Galissonnière  
[www.musee-marine.fr](http://www.musee-marine.fr)  
Tél. 05 46 99 86 57

LE JARDIN D'UTOPIES SE  
RÉVÈLE  
À partir du 19 octobre  
Ancienne école de

médecine navale  
Parcours d'interprétation

### VISITE GUIDÉE

Tous les jours sauf le  
mardi à 14h et 15h  
Ancienne école de  
médecine navale

### OFFICIERS DE SANTÉ

Jusqu'au 3 nov, tous  
les jours sauf le mardi à  
10h30 et 16h  
Du 4 nov au 5 janv, tous les  
jours sauf le mardi à 16h  
Ancienne école de  
médecine navale  
Visite guidée

### PIXII FESTIVAL

Du 17 au 20 octobre  
Hôtel de Cheusses  
Expériences culturelles  
immersives. Gratuit

### CENTRE INTERNATIONAL DE LA MER

Corderie Royale  
Tél. 05 46 87 01 90  
www.corderie-royale.com  
ou www.arsenaldesmers.fr

### ATELIER MATELOTAGE RÉALISATION D'UN BRACELET ET/OU PORTE- CLÉ EN NOEUD MARIN

Toute l'année pendant  
les vacances scolaires, les  
lundis et mercredis à 14h30  
Sur réservation,  
05 46 87 81 40 (semaine)  
05 46 87 01 90 (week-end)

### ATELIER MATELOTAGE RÉALISATION D'UN PAILLET

Toute l'année pendant  
les vacances scolaires, les  
vendredis à 14h30  
Sur réservation,  
05 46 87 81 40 (semaine)  
05 46 87 01 90 (week-end)

## EXPOSITIONS

GALERIE AURORE  
40 rue Jean Jaurès

05 46 82 91 61

### CRÉATION ACCESSOIRE DE MODE

Du 4 au 11 octobre  
Valérie Guillon

### EXPOSITION DE PEINTURES ET DE TABLEAUX

Du 11 au 18 octobre  
David Gérard

### EXPOSITION DE PEINTURES ET D'ARTS CRÉATIFS

Du 25 octobre au 1<sup>er</sup>  
novembre  
Pascal Flores  
Peint'Art

### EXPOSITION

Du 8 au 15 novembre  
Catherine Baranger  
Association Ordre de Malte

### EXPOSITION DE PEINTURES

Du 22 au 29 novembre  
Daniel Huart Lanoirax  
Association Chante Alouette

### EXPOSITION DE PEINTURES

Du 29 novembre au 6  
décembre  
Mme Segouat  
Association Cent pour un  
toit

### ZOOM DU HALL ARCHIVES ROCHEFORT OCÉAN

Hall de l'Hôtel de Ville  
119 rue Pierre Loti  
Rens. 05 46 82 65 88

### 80<sup>e</sup> ANNIVERSAIRE DE LA LIBÉRATION DE ROCHEFORT

Jusqu'au 15 janvier  
Retour en images sur  
cette période marquante  
de l'histoire de Rochefort.  
Accès gratuit

### MUSÉE NATIONAL DE LA MARINE

Hôtel de Cheusses  
Place de la Galissonnière

www.musee-marine.fr  
Tél. 05 46 99 86 57

### LES ARCHIVES S'EXPOSENT AU MUSÉE « DU CHÂTEAU AU MUSÉE : L'HÔTEL DE CHEUSSÉS »

Plans, photographies et  
manuscrit permettent de  
retracer l'histoire du plus  
ancien bâtiment civil de  
Rochefort

### CENTRE INTERNATIONAL DE LA MER

Corderie Royale  
Tél. 05 46 87 01 90  
www.corderie-royale.com  
ou www.arsenaldesmers.fr

### PANTA RHEI\*

(Tout coule)

Jusqu'au 5 janvier 2025

\* Expression attribuée au  
philosophe grec Héraclite  
(Vle avant J.-C.) signifiant  
que l'immobilité n'existe  
pas et que toute chose est  
en perpétuel mouvement



### PORTULAN d'Annie Bocel, artiste graveur

Jusqu'au 5 janvier 2025  
Restaurant des  
Longitudes, parvis de la  
Corderie Royale  
Présentation d'estampes

## RENCONTRES CONFÉRENCES

### MAISON DE L'ÉGALITÉ FEMMES-HOMMES

26 rue Chanzy  
Rens. et inscription au  
05 46 82 35 00 ou par  
email : egalite.lamaison@  
ville-rochefort.fr

### CONFÉRENCE SEXOTHÉRAPIE

Mercredi 30 octobre à 18h  
Palais des congrès  
Par Stéphanie Cosson,  
cabinet HypnoCap

### LECTURE VIVANTE MASCULINITÉS

Mercredi 20 novembre à  
18h  
Maison de l'égalité  
Par Catherine Sarezza,  
comédienne et metteuse  
en scène

### CINÉ-DÉBAT

Jeudi 19 décembre à 18h  
Palais des congrès  
Projection du film « Sage-  
Homme » réalisé par  
Jennifer Devoldère

### ARCEF

Palais des congrès  
73 rue Toufaire  
arcef@arcef.fr  
www.arcef.fr

### CONFÉRENCE

XVIII<sup>ème</sup> - XIX<sup>ème</sup>, deux  
siècles d'évolution  
à travers l'histoire  
de dix personnages  
emblématiques enterrés au  
cimetière civil de Rochefort  
Jeudi 24 octobre à 17h30  
Tour des Signaux, rue  
Toufaire

Inauguration des nouvelles  
plaques installées par  
l'ARCEF au cimetière civil

### CENTRE INTERNATIONAL DE LA MER

Corderie Royale  
Tél. 05 46 87 01 90  
www.corderie-royale.com  
ou www.arsenaldesmers.fr

### CYCLE DE CONFÉRENCES

« PATRIMOINE, ART ET PAYSAGES »

Du 7 au 14 octobre  
Dans le cadre de la Fête de la Science

En lien avec l'exposition temporaire « Panta Rhei (tout coule) ». Programme complet sur le site Internet

CONTES ET RENCONTRES AUTOUR DE LA LITTÉRATURE JEUNESSE

Dimanches 8 et 15 décembre  
Rencontre, atelier, dédicaces avec un auteur de littérature jeunesse. Programme complet sur le site Internet.

MUSÉE HÈBRE

63 av Charles de Gaulle  
Rens. et rés. 05 46 82 91 60

JOURNÉES NATIONALES DE L'ARCHITECTURE

Du 18 au 20 octobre  
Visite en ville  
Vendredi 18 octobre à 15h  
Une invitation à parcourir la ville pour découvrir les récents chantiers de réhabilitation menés dans le centre ancien protégé par le PSMV.

Visite réalisée par le service du Patrimoine et le service de l'Urbanisme de la Ville de Rochefort

À la découverte de l'ingénieur du XVII<sup>e</sup> siècle Claude Masse

Vendredi 18 octobre à 18h  
Conférence par Yannick Suire, conservateur en chef du patrimoine

Pierre Loti et le chantier de sa maison

Samedi 19 octobre à 10h30  
Conférence par Elsa Ricaud, architecte du patrimoine en charge de la restauration de la maison Pierre Loti

Visite-découverte  
Samedi 19 octobre à 18h  
Visite à deux voix avec Yannis Suire et Frédéric

Chasseboeuf dans la ville et l'arsenal

PIXII FESTIVAL

Du 17 au 20 octobre  
Le musée Hèbre accueillera un spectacle immersif imaginé par le studio Onyo autour d'un Arbre Soleil. Gratuit  
www.pixii.larochelle.fr

JOSEPH KABRIS OU LES POSSIBILITÉS D'UNE VIE

Jeudi 21 novembre à 18h  
Conférence par Christophe Granger, chercheur et auteur

CONCOURS DE MOUSTACHES

Samedi 30 novembre

LES VIES DE NARCISSE PELLETIER

Samedi 7 décembre à 15h  
Visite contée de l'exposition «Narcisse Pelletier, jeune mousse perdu en Australie», par Céline Ripoll, conteuse et autrice. Réservation obligatoire

SÉNIORS

CCAS DE ROCHEFORT  
29-31 rue Pujos  
Entrée rue Chanzy, cour Lacour Tréville  
Rens. et insc. 06 09 89 94 43  
rochefortseniors@ville-rochefort.fr  
www.ville-rochefort.fr/activites-rochefort-seniors  
Facebook : Rochefortseniors

ATELIERS

Les lundis  
Du 16 sept au 25 nov : Nutrition  
Du 16 sept au 21 oct : Bien-être

Les mardis  
Du 17 sept au 3 déc : Equilibre  
Du 24 sept au 15 oct : Art et création, peinture à l'aquarelle

Du 5 au 26 nov : Art et création, avec de la récup, créez votre «petit jardin secret»

Les mercredis

À partir du 11 sept : Préparation de la chronique radio Séniors Odyssée  
Du 18 sept au 20 nov : Yoga du rire

Les jeudis

À partir du 14 sept : Promenade conviviale  
À partir du 21 sept : Atelier Joue avec les mots  
De sept à déc : Atelier couture

À partir du 19 sept : Activités physiques adaptées autour des arts du cirque  
Du 12 sept au 5 déc : Atelier art floral

Les vendredis

Du 4 oct au 29 nov : Sophrologie  
Du 14 au 24 oct et du 8 au 29 nov : Atelier calligraphie

ÉVÈNEMENTS

Mercredi 23 octobre de 9h à 12h ou de 14h à 17h  
Prévention routière  
Simulateur grandeur nature !

Vendredi 25 octobre à 14h  
Palais des congrès  
Escape Game

SORTIES - LOISIRS

BROCANTE VIDE-GRENIER  
Tous les 1<sup>er</sup> dimanches du mois - Cours Roy Bry

CONCOURS DE PÉTANQUE  
Mardi 8 octobre  
Boulodrome  
Org. Pétanque rochefortaise

SEMAINE D'INFO SUR LA SANTÉ MENTALE  
Vendredi 11 octobre

Place Colbert

CIRQUE FRANCO ITALIEN  
John Beautour  
Du 17 au 27 octobre  
Stade Rouge

HALLOWEEN

Jeudi 31 octobre - Centre-ville  
Org. Action Coeur de Ville

DÉFILÉ DE MODE AUTOMNE / HIVER

Jeudi 7 novembre  
Org. Action Coeur de Ville

FÊTE FORAINE

Du 4 novembre au 2 décembre

CONCOURS DE PÉTANQUE

Mardi 5 novembre  
Boulodrome  
Org. Pétanque rochefortaise

CÉRÉMONIE DE L'ANNIVERSAIRE DE L'ARMISTICE DE LA PREMIÈRE GUERRE MONDIALE 1914-1918

Lundi 11 novembre  
Monument aux Morts

FOIRES MENSUELLES

Jeudi 10 octobre  
Jeudi 14 novembre  
Jeudi 12 décembre  
Esplanade Jean-Louis Frot

LA ROCHELLE

LA ROCHELLE JAZZ FESTIVAL

Du 9 au 13 octobre  
La Sirène / La Coursive

FESTIVAL INTERNATIONAL DU FILM ET DU LIVRE D'AVENTURE FIFAV  
Du 10 au 17 novembre  
Espace Encan

33<sup>e</sup> ÉDITION DU MARATHON SERGE VIGOT

24 novembre  
La Rochelle - Départ Quai Maubec et Durand

# ÉTAT CIVIL AVRIL / AOUT 2024

Cette liste comporte les noms des Rochefortais décédés à Rochefort ou au centre hospitalier au cours des cinq derniers mois. Sur les naissances survenues à Rochefort sur la même période, nous ne publions que celles autorisées par les familles. Il en est de même pour la publication des mariages.

**NAISSANCES** (*Publiées avec l'accord des parents*) - ASRIH Tesnim / BONNET FERRANDEZ Zoé / BONTEMPS Henri / BOYER Léo / CAVARD Caleb / CHAMPIGNY Iris / CHAPAS Gaspard / DIAC Natalia / ESPINOZA GARCIA Aurora & Ari / GARREAU Adèle / GOUGNARD Ethan / HEBRARD Livia / HERELLE Siana / HURTAUD Lyzio / JEDRA Imran / LAHRACH Elyes / LAVALLÉE Loukas / MALLET ADELAÏDE Gabriella / OUDIN PROVOST Julia / PARIOLLAUD LARRIEU Théo / ROZIER Kessy / SCARRICA Elena / THOMASSET Athéna / VAN BEVEREN BOULZAT Taïs / VERSTRATEN Aella

**MARIAGES** (*Publiés avec l'accord des mariés*) - BEAUMONT Céline & BOMME Frédéric / BROUARD Jordan & GAULT Audrey / CHAMPARNAUD Clément & LOPEZ Melina / DOURENS Frédéric & MATHÉ Pauline / DUBUT Gwenaëlle & DE CICCIO Allan / ELBENDARI Haitham & GABORIAUD Laëticia / FORESTIER Brittany & TURMEL Damien / GENDREAU Gilles & RENAUD Adeline / GILBERT Julien & PARIS Allyson / GÖKDEMIR Rozerin & GELIR Evren / GONÇALVES Teddy & GARDES Fanny / GRAVOUIL Tiphaine & POHARDY Simon / HAMANE Ilyes & ROBIN Magali / HU Didier & RINGOT Natacha / KAHLAOUI Bassem & LANGE Katia / LEBEAULT Sylvie & BILBAUT Jean-Claude / LHERITIER Florent & BEAUDEQUIN Clémentine / LOUF Nicolas & BRAILLON Emily / MALTAVERNE David & DE MEY Liliane / MONET Matthieu & CHAVANCE Madeleine / PIÉTU Quentin & MACASSARD Lison / RICHARD Alexandre & LE COZ Solène / SUHAS Christophe & GAZEAU Clémentine / ZULLI Frédéric & GUETTAF Cindy

**DÉCÈS** - ACQUAVIVA Marie (77 ans) / AMOEUV Roman (63 ans) / ARNOULT Bernard (76 ans) / ARRIGHI Paule (94 ans) épouse DAVID / AUDDO Jeannine (95 ans) / AUDRY Jacques (96 ans) / AUTHIER Simone (80 ans) / AYMOND Guy (92 ans) / BACHELET Daniel (71 ans) / BARBUT Aline (88 ans) épouse ROUX / BARDOU Michel (86 ans) / BASTY Gilles (98 ans) / BERNADET Henri (85 ans) / BERTHOMÉ Monique (89 ans) veuve MILLOT / BICHAUD Claude (90 ans) / BILLÉ Sylviane (71 ans) / BOISLARD Huguette (95 ans) veuve GUÉRITTEAU / BOISSELIER Paul (89 ans) / BONITON Simone (96 ans) veuve LAFITE / BONNAUDET Andrée (88 ans) veuve DEJOIE / BOULZAT Bernadette (72 ans) épouse CHARPENTIER / BOURDIGAL Jacqueline (92 ans) veuve GUIBERT / BOURNAUD Sébastien (47 ans) / BOUSSÉS Jean (78 ans) / BOUTINARD Jean-Marie (68 ans) / BRASSAUD Jacqueline (90 ans) / BREAU Aline (66 ans) / CASSEGRAIN Marcel (87 ans) / CATHELIN Constance (97 ans) veuve THIBAUD / CHAMPION Daniel (78 ans) / CHARBONNEAU Christian (75 ans) / CHARRIER Gilberthe (98 ans) veuve FONTAINE / CHATENET Ghislaine (92 ans) veuve ANDRÉ / CLÉRET Claude (85 ans) / COLLIOT Francis (74 ans) / CORNU Arlette (84 ans) épouse RATEAU / COTET Corinne (62 ans) / COUPET Michel (88 ans) / COURANT Jean (91 ans) / COURNAL Georges (78 ans) / COUTURIER Simone (98 ans) veuve BIRONNEAU / DE LAPIERRE Nicolas (30 ans) / DÉGRÉMONT Yvonne (94 ans) veuve HAVY / DELIANNE Colette (95 ans) veuve BOURGOUIN / DEMUS Catherine (94 ans) épouse LECORNU / DENIS Hélyette (94 ans) veuve TEXTIER / DEWALLY Sylvie (64 ans) / DOIRAT Christophe (58 ans) / DUPUYDAUBY Viviane (63 ans) / DURRHAMMER Jean-Marc (36 ans) / ETOURNEAU Roger (82 ans) / FAGOT Mauricette (96 ans) veuve MARCHAIS / FÉRON Micheline (93 ans) veuve GIRARD / FORGERIT Marie-Claude (79 ans) veuve GUICHARD / FORMAGGIO Paulette (88 ans) épouse K'ROS / FORTIN Yolande (92 ans) veuve PRÉEL / FOUCHER Solange (102 ans) veuve GUILLOT / GASPARETTO Marie (91 ans) veuve EL-KORTI / GAUTHIER Jean-Claude (86 ans) / GAUTIER Jacques (67 ans) / GERVAIS Marie-Claude (63 ans) épouse FUHS / GODARD Michel (74 ans) / GOURSAUD Jean-Pierre (66 ans) / GREGOIRE Jean (71 ans) / GRILLIET Huguette (99 ans) veuve KUBICEK / GUÉRET Robert (88 ans) / GUÉRET Lucette (102 ans) veuve SALOMON / GUILLON Monique (93 ans) / GUILLON Claude (84 ans) / HABIB-FARJON Josette (99 ans) veuve CHAPUIS / HELLÉGOUARCH Amélie (102 ans) veuve JUGANT / HENRY Dominique (66 ans) / HERRADA Y GARCIA José (88 ans) / HERVÉ Ginette (94 ans) veuve ROBERT / HONORÉ Nicole (81 ans) / ITEY Frédéric (51 ans) / JACQUOT Michel (71 ans) / JAGOREL Béatrice (71 ans) épouse CHASTRE / JARDIN Huguette (82 ans) / JEAN dit LOCHE Jacqueline (86 ans) veuve LEPIE / JEANNET Gabriel (90 ans) épouse ROUSSEL / JEHÉL Jean-Philippe (68 ans) / JOURDAIN Jacqueline (89 ans) veuve PÈNE / KOUCHY Ali (74 ans) / LASSAGNE Ginette (89 ans) veuve MOMMÉE / LATOUR Yvon (85 ans) / LAVILLARD Lucette (95 ans) veuve SÉGURA / LÉGERON Louise (100 ans) veuve LE BODO / MACE Isabelle (92 ans) veuve PASCO / MAISONNAS Claudette (83 ans) épouse AVRIL / MAÏTRE Lucile (95 ans) / MALLET Ginette (93 ans) veuve ROBERT / MANICOR Marie (71 ans) veuve HATCHI / MARSY Claudine (92 ans) veuve LECLERCQ / MARTIN Jacky (71 ans) / MARTIN Jeanne (91 ans) / MARTIN Yannick (71 ans) épouse CHAMPION / MAURY Edith (86 ans) veuve MULLON / MONGET Patrice (57 ans) / MORUCHON Lucette (90 ans) / MOURCHARD Huguette (91 ans) veuve BRUNET / NABTI Mustapha (74 ans) / NAULLET Simonne (92 ans) veuve LLAMAS / NAVARRO Yann (49 ans) / PARIS Bernard (95 ans) / PATRAULT Monique (92 ans) épouse DUPLY / PEYRY Stéphane (55 ans) / PIERRE Gilbert (95 ans) / PINEAU Jean (91 ans) / PINTO PEREIRA Manuel (76 ans) / PLAZANET Viviane (82 ans) / RABY Andrée (99 ans) veuve AMIOT / RAINJONNEAU CHOLEUR Lola (6 mois) / RAUCH Jacqueline (82 ans) épouse DUBEAU / RAULT Jean-Jacques (78 ans) / RIGAUD Marthe (104 ans) veuve MORISSON / ROCHE Stéphane (50 ans) / RONSAIN Jacques (86 ans) veuve DECOUARD / ROUFFIA Geneviève (70 ans) épouse LAURENT / ROUSTIT Michel (68 ans) / ROUX Pierre (94 ans) / SALMON Alain (69 ans) / SCHEFFLER Jochen (83 ans) / SICARD Paulette (80 ans) veuve BRUNET / SIMONET Jean-Jacques (66 ans) / STANKOVIC Jélina (68 ans) épouse PAPILLON / SUIRE Edmond (67 ans) / THENAUD Marcelle (89 ans) / THÉVAL Evelynne (68 ans) / THIBAUD Loïc (40 ans) / THOMAS Georges (112 ans) / TONNELIER Marie-André (93 ans) veuve FORGET / TORCHUT Jeanne (89 ans) veuve BAILLY / TURCATO Adrienne (86 ans) veuve BONAL / VINCENT Mauricette (65 ans) / VOELKEL Nathalie (61 ans) épouse VEZIN / WALTER Hansjörg (85 ans) / WEIDER Nathalie (57 ans) / WERTEPNA Marcel (96 ans) veuve DUPRÉ

## LA MAIRIE À VOTRE SERVICE

ACCUEIL MAIRIE :  
05 46 82 65 00

ÉTAT CIVIL :  
05 46 82 65 20

POLICE MUNICIPALE :  
05 46 82 65 12

CCAS : 05 46 82 65 35

INSCRIPTIONS SCOLAIRES  
ET PÉRISCOLAIRES :

05 46 82 65 30

URBANISME : 05 46 82 65 90

ROCHEFORT HABITAT OCÉAN :  
05 46 82 28 10

ACCUEIL CARO : 05 46 82 17 80

VOS DÉCHETS : 0 800 085 247

MÉDIATHÈQUE : 05 46 82 66 00

CONSERVATOIRE DE  
MUSIQUE ET DE DANSE :  
05 46 82 67 60

ESPACE NATURE : 05 46 82 12 44

PISCINE : 05 46 88 89 71

ESPACE JEUNES : 05 46 87 40 26

ESPACE DE COWORKING :  
05 46 88 71 39

OFFICE DE TOURISME :  
05 46 99 08 60

BOUTIQUE R'BUS :  
05 46 99 22 66



NARCISSE

PELLETIER

JEUNE MOUSSE PERDU EN AUSTRALIE



Conception graphique : SR - Illustration : Thomas Duranteau

**EXPO**

5 JUILLET 2024 —  
— 28 JUIN 2025

MUSÉE HÈBRE  
ROCHFORT